

## UU - Felles dokument - Kartleggings skjema av kunst- og håndverksrom

Navn på skolen:

Kontaktperson/kunst og håndverkslærer:

Hvilken kommune befinner skolen seg i?

Hva slags skole er det? (Barne, barne og ungdom, ungdom)

Hvilke trinn går på skolen?

Når ble skolen bygd?

Hvilke trinn benytter kunst og håndverksrommene som blir kartlagt?

### Orientering

#### ORIENTERING

Overordnet om lokalisering og skilting

- Det fremkommer tydelig hvor i bygget KH-verksteder og -rom er lokalisert
- Det er tilstrekkelig godt skiltet dit, dvs. kommunikasjonsveien er enkle å forstå
- Det er lett å finne frem og orientere seg i riktig retning
- Det er montert dørschild som viser type KH-verksteder og -rom

## Orientering - skilting

Om skilt som viser vei til KH-verksteder og -rom

- Orienteringsskilt i fellesarealer (inngang, vestibyle, kantine, ol.)
- Skilting med tydelig lett oppfattelig tekst (Krav: luminanskontrast på min. 0,8 mellom tekst og bunnfarge)
- Skilting med bruk av piktogram som er lette å forstå
- Retningsskilt med piler som viser vei, gjør det enkelt å finne frem

## Tilgang (overordnet om tilgang til KH-verksteder og -rom)

Tilgang i korridorer og ganger

For å komme til KH-verksteder- og rom

- Korridorer og gangareal har en fri bredde på minimum 1,5 m.
- Det er snusirkelareal på minst 1,5 m diameter der dette er påkrevd



- Det er ledelinjer i gulv der dette er påkrevd
- Det er (tydelige) farefelt (knotter) i gulv der dette er påkrevd
- Det er (tydelige) oppmerksomhetsfelt (riller) i gulv der dette er påkrevd

## Tilgang - trapper

Om tilgang til KH-verksteder og -rom er via trapper som krever forflytning/bevegelse over en/flere etasjer

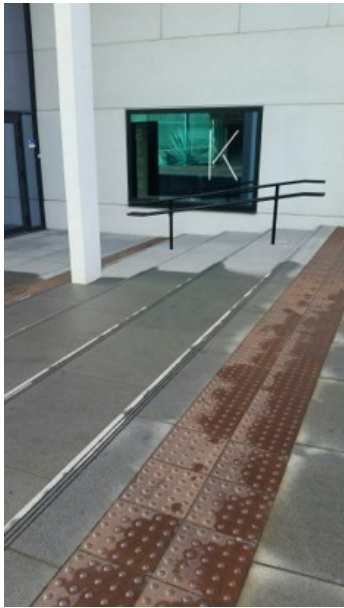

- Trappen(e) har tydelige trappeneser

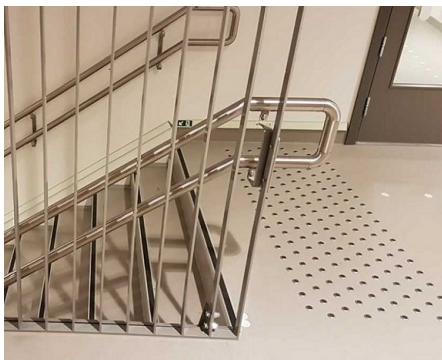

- Trappen(e) har sammenhengende og doble håndløpere
- Håndløper bøyes av før avslutning
- Håndløper er i kontrast til bakgrunnsfarge



- Det er farefelt (knotter) i gulv øverst i trapp
- Det er oppmerksomhetsfelt i gulv nederst i trapp, ved heis ol.
- Det er heis i nærheten av trappen(e)

## Tilgang - dører og døråpninger inn til og mellom KH-verksteder og -rom



- Innerdører har tilstrekkelig bredde, dvs. lysåpning/passasjebredde på minst 87 cm.

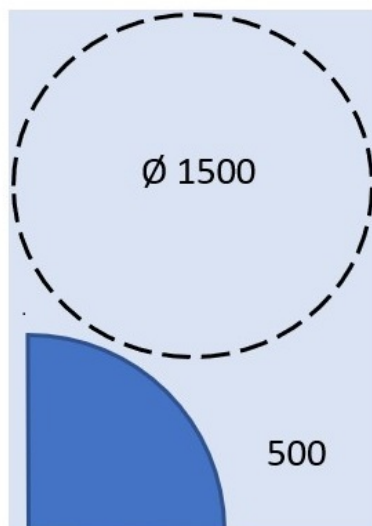

- Plass for snusirkelareal (1,5 m) ved dørene
- Dørene har (mulighet for) elektrisk døråpner
- Ved branddør som har krav til lukking er det elektrisk døråpner
- Bryter for elektrisk døråpner er plassert på en lett tilgjengelig plass på vegg
- Dørene er ikke for tunge å åpne (drakraft under 3 kg) Kan evt. stå oppe på magnet.

- Det er terskelfri adgang til alle rom



- Det er terskelrampe i døråpninger

## Opphold - Vurdering av faktorer som påvirker hvordan KH-verksteder og rom er å bruke, være og sanse i.

Finnes det glassvegger og dører i fellesarealer?

Generelle glassvegger/dører fra inngangsparti og frem til kunst og håndverksrommet.

- Ja  
 Nei

Hvordan er hele glassvegger og dører mellom fellesareal og KH-verksteder og rom markert?

- Dette elementet vises kun dersom alternativet «Ja» er valgt i spørsmålet «Finnes det glassvegger og dører i fellesarealer?»
- De er foliert (helt eller delvis)
- Det er kontrastmarkering (linjer, punkter, ol.)
- De har kontrastmarkering i to høyder, 0,9 og 1,5 m
- Det er ulik markering i glassvegger og glassdører (foliering, kontrastmarkeringer)

### OPPHOLD - i fellesarealer

**Fager og kontraster** i ganger og korridorer på vei til KH-verksteder og -rom

- Dørblad og -karmar har god kontrast til veggene
- Det er god kontrast mellom gulv og vegger i korridorer og ganger

### Opphold - i fellesarealer

**Lysforhold** i ganger og korridorer på vei til KH-verksteder og -rom

- Generelt gode lysforhold (dagslys og/eller god takbelysning)
- Belysningskilder sprer lyset godt

## Opphold - i fellesarealer

**Støy og lydforhold** i ganger og korridorer til/fra KH-verksteder og -rom

(erfart gjenklang/etterklang, støy ved stemmebruk, gange, tramping og løping)

- Gulvtype er gunstig med tanke på lyddemping - lite støy når man går over gulvet
- Lydabsorbenter (lydabsorberende materialer) i tak og eventuelt i veggfelt (om informasjon er tilgjengelig)
- Teleslynge montert eller tilrettelagt for i fellesareal (om informasjon er tilgjengelig/synlig merking)

Om støy og lydforhold generelt i fellesareal, korridor og gangareal (lærers erfaring):

0 - dårlig

1 - lite tilfredstillende

2 - noe tilfredstillende

3 - nokså tilfredstillende

4 - ganske tilfredstillende

5 - svært tilfredstillende



Verdi

## Opphold - KH-verksteder og -rom til tekstil, tegning/maling og keramikk og metall

Finnes det glassvegger eller glassdører ut fra KH-rom?

KH-rom for: tekstil, tegning, maling, keramikk og metall- rom.

Dette er både ut mot gang, og mellom eventuelle rom.

- Ja
- Nei

## Glassvegger og glassdører

- Dette elementet vises kun dersom alternativet «Ja» er valgt i spørsmålet «Finnes det glassvegger eller glassdører ut fra KH-rom?»

KH-rom for: tekstil, tegning, maling, keramikk og metall- rom.

Dette er både ut mot gang, og mellom eventuelle rom.

- Ved glassvegger mellom KH-verksteder og -rom er disse foliert (helt eller delvis)



- Ved glassvegger mellom KH-verksteder og -rom er disse kontrastmarkert (linjer, punkter, ol.)
- Glassvegger har kontrastmarkering i to høyder, 0,9 og 1,5 m
- Det er ulik markering i glassvegger og glassdører (foliering, kontrastmarkeringer)

## Farger og kontraster i KH-rom

KH-rom for: tekstil, tegning, maling, keramikk og metall- rom.

- Det er god kontrast mellom innredning og bakgrunnsfarge. Forskjellig metning av farge mellom gulv og vegg

## Opphold - KH-verksteder og -rom til tekstil, tegning/maling, keramikk, metall

**Arbeidsforhold** og tilrettelegging av funksjoner i KH-verksteder og rom

- En arbeidsplass i hvert KH-verksted og -rom er tilrettelagt for rullestolbruker
- Det finnes hev- og senkbar arbeidsbenk i KH-verksteder og -rom
- Maskiner og annet utstyr og verktøy (evt. et utvalg), er plassert og oppbevares i tilpasset høyde
- Det er sensorstyrte kraner på vasker og vaskerenner

## Opphold - KH-verksteder og -rom for tekstil, tegning/maling, keramikk, metall

### Tilgjengelighet til funksjoner, utstyr og materialer i KH-verksteder og rom

- Gangareal i KH-verksteder og -rom har fri bredde på minimum 1,5 m.
- Snusirkelareal (betjeningsareal) på minst 1,5 m diameter der dette påkrevd
- Tilgang til og passasje i forkant av vasker og vaskerenne for rullestolbruker

## Opphold - KH-verksteder og -rom til tekstil, tegning/maling, keramikk, metall

### Støy og lydforhold i KH-verksteder og rom

- Gulvtype er gunstig med tanke på lyddemping - lite støy når man går over gulvet
- Lydabsorbenter (lydabsorberende materialer) i tak og eventuelt i veggfelt (om informasjon er tilgjengelig)
- Det er tydelig fysisk skille mellom areal for støyende og mindre støyende aktiviteter
- Det er mulig å dele av/opprette sone ved behov for ro/konsentrasjon
- Teleslynge er montert eller tilrettelagt for (om informasjon er tilgjengelig, synlig merking)

## Hva slags gulvtype finnes i KH-verksteder og rom for tekstil, tegning, maling, keramikk og metall?

Velg den kategorien som passer best.

- Linoleumgulv/vinyl/laminat / e.l.
- Parkett / tregulv / e.l.
- Betong/fliser / e.l.

## Om støy og lydforhold generelt på KH-verksteder og -rom (lærers erfaring):

0 - dårlig

1 - lite tilfredstillende

2 - noe tilfredstillende

3 - nokså tilfredstillende

4 - ganske tilfredstillende

5 - svært tilfredstillende

0                      1                      2                      3                      4                      5

|                      |                      |                      |                      |                      |

Verdi



## Opphold - KH-verksteder og -rom til tekstil, tegning/maling, keramikk, metall

### Lysforhold i KH-verksteder og -rom

- Lysforholdene i KH-rommet er generelt gode (dagslys, takbelysning)
- Belysningskilder sprer godt lys, gjelder generell belysning i tak (eks. 500 lux er ideelt på arbeidsplasser og i klasserom)
- Det er konsentrasjonsbelysning der dette er nødvendig/påkrevd, feks. der det skal foregå aktivitet
- Det er mulig å dimme lyskildene
- Det er blendingsmuligheter i verksteder og rom

### Om lysforhold generelt på KH-verksteder og -rom (læreres erfaring):

0 - dårlig

1 - lite tilfredstillende

2 - noe tilfredstillende

3 - nokså tilfredstillende

4 - ganske tilfredstillende

5 - svært tilfredstillende



Verdi

## Opphold - KH-verksteder og -rom for tekstil, tegning/maling, keramikk, metall

### Støv og luftkvalitet i KH-verksteder og -rom

(det er tatt hensyn til behandling av støv og annen forurensning)



- Innredning har lukkede skap (inkl. skap til elevarbeider), og overflater er lette å holde rene
- Maling, kjemikalier o.a. er forsvarlig oppbevart i avlåste skap
- Det er avtrekk i rom med mye støv, feks keramikkkrom
- Det er benyttet maling og bygningsmaterialer innvendig som er allergivennlige (om KH-lærer kan bekrefte)
- Det vektlegges generelt kun bruk av maling og materialer (i faget) som er allergivennlige (om KH-lærer kan bekrefte)
- Det er ikke innredet med planter eller annet som kan gi allergisk reaksjon
- Det er krav om bruk av sko-overtrekk eller innesko

Om støv og luftkvalitet generelt på KH-verksteder og -rom (lærers erfaring):

0 - dårlig

1 - lite tilfredstillende

2 - noe tilfredstillende

3 - nokså tilfredstillende

4 - ganske tilfredstillende

5 - svært tilfredstillende

0



1



2



3



4



5



Verdi

### Treverksted/sløydrom

## OM TREVERKSTED /SLØYDROM

Kommentar:

- skolen har treverksted/sløydrom
- skolen har ikke treverksted/sløydrom
- skolen har treverksted/sløydrom, men det er omdisponert til annet formål/andre fag
- skolen har treverksted/sløydrom, men det er ikke i bruk

Finnes det glassvegger og/eller glassdører fra treverksted/sløydrom

KH-rom for: sløyd/tre

Dette er både ut mot gang, og mellom eventuelle rom.

- Ja
- Nei

## Glassvegger og glassdører

- Dette elementet vises kun dersom alternativet «Ja» er valgt i spørsmålet «Finnes det glassvegger og/eller glassdører fra treverksted/sløydrom»

### KH-rom for: sløyd/tre

Dette er både ut mot gang, og mellom eventuelle rom.

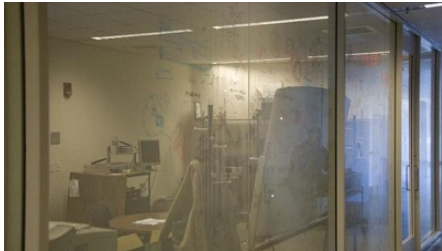

- Ved glassvegger mellom treverksted og andre rom (evt maskinrom, lager) er disse foliert eller kontrastmarkert
- Ved glassvegger mellom treverksteder og andre rom (evt maskinrom, lager) er disse kontrastmarkert (linjer, punkter, ol.)

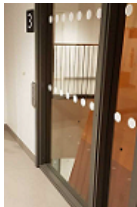

- Glassvegger har kontrastmarkering i to høyder, 0,9 og 1,5 m



- Det er ulik markering i glassvegger og glassdører (foliering, kontrastmarkeringer)

## Opphold - KH-verksted spesielt for trearbeid

### Farger og kontraster i treverksted/sløydrom

- Det er god kontrast mellom innredning og bakgrunnsfarge. Forskjellig metning av farge mellom gulv og vegg

## Opphold - KH-verksted spesielt for trearbeid

### Arbeidsforhold og tilrettelegging av funksjoner i verksteder

- En arbeidsplass (høvel-/ sløydbenk) på treverkstedet er tilrettelagt for rullestolbruker
- En arbeidsplass (høvel-/ sløydbenk) på treverkstedet er tilrettelagt for venstrehendt
- Det finnes hev- og senkbare arbeidsbenker
- Maskiner og annet utstyr og verktøy som elever kan betjene selv (evt. et utvalg), er plassert og oppbevares i tilpasset høyde
- Det er sponavsug over sløydbenkgruppene, eller minimum ved hver fjerde sløydbenk, slik at det kan benyttes når det er behov for det uten at det forstyrrer undervisningen
- Det er sensorstyrte kraner på vasker og vaskerenner

## Opphold - KH-verksteder spesielt for trearbeid

### Tilgjengelighet til funksjoner, utstyr og materialer inne på treverksteder

- Gangareal i treverksteder har fri bredde på minimum 1,5 m.
- Snusirkelareal (betjeningsareal) på minst 1,5 m diameter der dette er påkrevd
- Tilgang til og passasje i forkant av vasker og vaskerenne for rullestolbruker
- Tilgang til og passasje i forkant av maskiner (som elever kan betjene selv)

## Opphold - KH-verksteder spesielt for trearbeid

### Støy og lydforhold i treverksted/sløydrom

- Gulvtype er gunstig med tanke på lyddemping - lite støy når man går over gulvet
- Lydabsorbenter (lydabsorberende materialer) i tak og eventuelt i veggfelt (om informasjon er tilgjengelig)
- Det er tydelig fysisk skille mellom areal for støyende og mindre støyende aktiviteter
- Det er mulig å dele av/opprette sone ved behov for ro/konsentrasjon
- Teleslynge er montert eller tilrettelagt for (om informasjon er tilgjengelig, synlig merking)

Hva slags gulvtype finnes i KH-verksteder og rom for sløyd/tre?

Velg den kategorien som passer best.

- Linoleumsgulv/vinyl/laminat / e.l.
- Parkett / tregulv / e.l.
- Betong/fliser / e.l.

Om støy og lydforhold generelt i treverksteder (læreres erfaring):

0 - dårlig

1 - lite tilfredstillende

2 - noe tilfredstillende

3 - nokså tilfredstillende

4 - ganske tilfredstillende

5 - veldig tilfredstillende



Verdi

Opphold - KH-verksteder spesielt for trearbeid

**Lysforhold** i treverksteder/sløydrom

- Lysforholdene i treverksteder er generelt gode (dagslys, takbelysning)
- Belysningskilder sprer godt lys, gjelder generell belysning i tak (eks. 500 lux er ideelt på arbeidsplasser og i klasserom)
- Det er konsentrasjonsbelysning der dette er nødvendig/påkrevd, feks. der det skal foregå aktivitet
- Det er mulig å dimme lyskildene
- Det er blendingsmuligheter i treverksteder

Om lysforhold generelt i treverksteder (læreres erfaring):

0 - dårlig

1 - lite tilfredstillende

2 - noe tilfredstillende

3 - nokså tilfredstillende

4 - ganske tilfredstillende

5 - veldig tilfredstillende

0



1



2



3



4



5



Verdi

Opphold - KH-verksteder spesielt for trearbeid

**Støv og luftkvalitet** i treverksted/sløydrom

(det er tatt hensyn til behandling av støv og annen forurensning)



- Innredning har lukkede skap (inkl. skap til elevarbeider), og overflater er lette å holde rene
- Maling, kjemikalier o.a. er forsvarlig oppbevart i avlåste skap
- Det er sponavsug over sløydbenkgruppene, eller minimum ved hver fjerde sløydbenk
- Det er benyttet maling og bygningsmaterialer innvendig som er allergivennlige (om KH-lærer kan bekrefte)
- Det vektlegges generelt kun bruk av maling og materialer (i faget) som er allergivennlige (om KH-lærer kan bekrefte)
- Det er ikke innredet med noe som kan gi allergisk reaksjon
- Det er krav om bruk av sko-overtrekk eller innesko

Om støv og luftkvalitet generelt i treverksteder (læreres erfaring):

0 - dårlig

1 - lite tilfredstillende

2 - noe tilfredstillende

3 - nokså tilfredstillende

4 - ganske tilfredstillende

5 - veldig tilfredstillende

0



1



2



3



4



5



Verdi





